



LE JASEUR

Société de loisir ornithologique de l'Estrie

Juin 1998 Vol. 18 n° 2



Photo Suzanne Brûlotte

N'oubliez pas

Le bulletin *Le Jaseur* se veut un outil de communication permettant à chacun des membres de faire connaître ses expériences et ses connaissances en ornithologie. Le comité du bulletin vous invite donc à faire parvenir des textes, dessins, photos, commentaires, questions ou autres. Pas besoin d'être spécialiste, il ne s'agit que d'aimer les oiseaux. Votre contribution aidera à rendre plus vivant notre précieux bulletin.

L'abonnement au *Jaseur* coûte 18 \$ par année pour quatre numéros.

Au plaisir de vous lire.

Les membres du comité du bulletin

Attention

Pour obtenir des feuillets d'observation, il s'agit de faire votre demande à l'adresse ci-dessous à l'attention du compilateur et d'accompagner la lettre d'une enveloppe de format légal préaffranchie.

© Reproduction des articles autorisée avec mention de la source.

Société de loisir ornithologique de l'Estrie inc.

Le Jaseur paraît quatre fois l'an, en mars, juin, septembre et décembre.

Société canadienne des postes
Envoi de publications canadiennes
N° de convention 0512273

Dépôt légal, 2^e trimestre 1998
Bibliothèque nationale du Québec

Imprimerie Multicopie Estrie

ISBN 0830-8713
ISSN 0836-687X

Le Jaseur
C.P. 1263
Sherbrooke, Québec
J1H 5L7

(819) 563-6603
sloe@interlinx.qc.ca

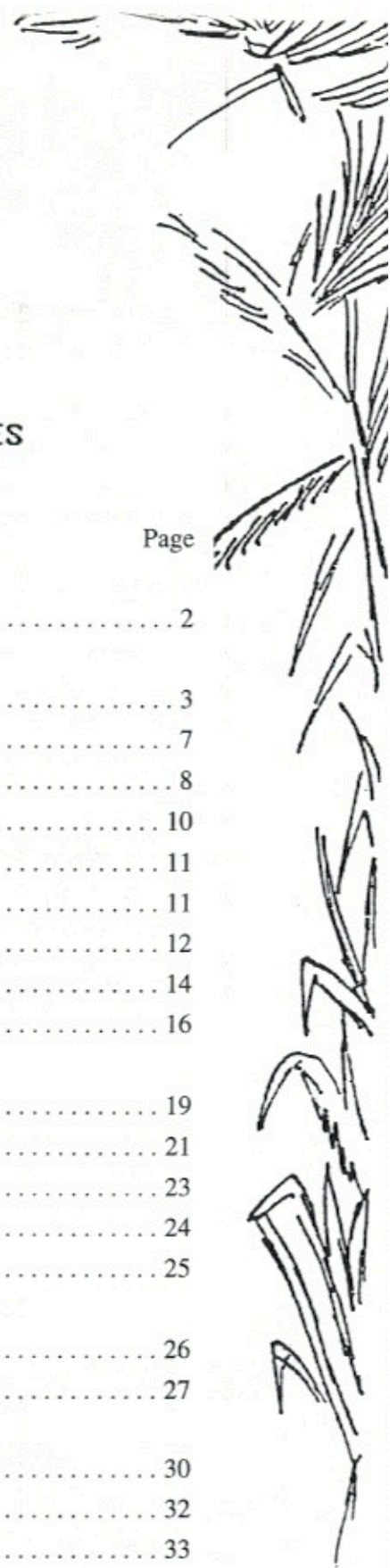
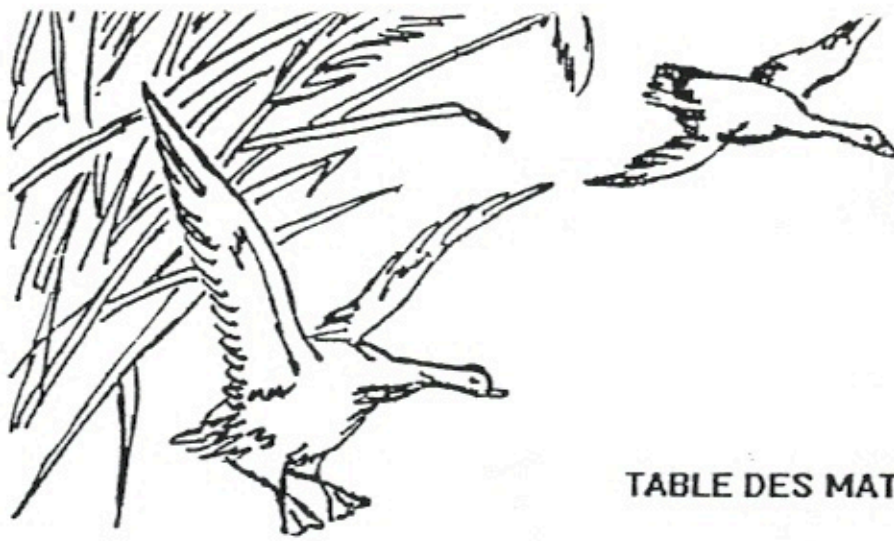

TABLE DES MATIÈRES

	Page
Mot de la présidente	2
Assemblée générale annuelle - mercredi 29 avril 1998	
Rapport de la présidente	3
Revenus et dépenses - Exercice terminé le 31 mars 1998	7
Procès-verbal de l'assemblée	8
Chronique du Comité du bulletin	10
Les renards ont bouffé	11
Saviez-vous que	11
Des plantes grimpantes qui font de l'effet	12
Réseau Ricoche	14
Observations saisonnières	16
Les oiseaux en Estrie	
La belle histoire d'une passion pour les oiseaux	19
Des nouvelles	21
Premiers pas d'ornithologues au Nid des passereaux	23
Une histoire au goût de cerises	24
Plaisirs d'une ornithologue	25
Compte rendu des excursions et activités	
Une expérience enrichissante	26
Le jardin de mes passions	27
À travers les jumelles	
Pâques aux petits oiseaux	30
Bienvenue à nos nouveaux membres	32
Nettoyage des nichoirs de merlesbleus	33
L'art de remplir un feuillet d'observations	34
Excursions et activités	35





Mot de la Présidente

Bonjour chers membres de la SLOE,

Lors de notre dernière assemblée générale, un nouveau conseil d'administration a été formé. Une précieuse collaboratrice, Suzanne Champigny nous a quittés. Je tiens à la remercier pour ses nombreuses années de collaboration à la SLOE et surtout pour son implication dans l'organisation des sorties, un dossier important que Suzanne a su mener d'une main de maître.

Trois nouveaux membres se sont ajoutés au nouveau CA pour un total de 10 personnes. Ce sont : Éric Lehmann, Simon Guillemette et Philippe Boucher. Yves Bourdon a été élu au poste de vice-président, Jean-Paul Morin conserve son poste de secrétaire, Normand Meunier demeure notre trésorier et je serai de nouveau à mon poste comme présidente. Le responsable des sorties sera Simon Guillemette aidé de Philippe Boucher.

Lors de la prochaine parution du Jaseur en septembre nous vous ferons part des projets que la SLOE a prévus pour la prochaine année. En attendant, ne manquez pas de lire le prochain numéro du magazine QuébecOiseaux qui paraîtra en juin. La chronique «Place aux clubs» raconte «la petite vie» de notre Société de loisir ornithologique.

J'espère donc que la nouvelle année sera riche en développements de toutes sortes et contribuera à donner à la SLOE un plus grand rayonnement en Estrie et ailleurs au Québec.

Ornithologiquement vôtre,

Suzanne Brûlotte

Partagez votre passion

Parlez d'oiseaux

Parlez de la S.L.O.E.

Recrutez un nouveau membre et recevez notre épinglette et un autocollant

Recrutez en un second et vous recevrez le T-shirt de la S.L.O.E.

Recrutez en un troisième et vous recevrez "L'OBSERVATION des OISEAUX en ESTRIE"

Il suffit que le nouveau membre inscrive votre nom sur sa fiche d'adhésion !

**Dans les limites des stocks disponibles



SOCIÉTÉ DE LOISIR ORNITHOLOGIQUE DE L'ESTRIE
ASSEMBLÉE GÉNÉRALE ANNUELLE
Mercredi 29 avril 1998

Rapport de la présidente

Bienvenue à tous nos membres

- La SLOE est un organisme sans but lucratif fondée en 1981. Elle s'est donnée des objectifs d'éducation et de formation en plus de celui de protecteur de la nature. Ses services sont souvent requis comme expert conseil dans des dossiers touchant l'environnement. De fut le cas récemment dans le dossier de la ligne à haute tension de l'Hydro-Québec dans la MRC du Val St-François. La SLOE a eu à s'impliquer dans la défense du marais de Kingsbury et d'une héronnière qui étaient directement menacé par le projet.
- La SLOE a collaboré avec la Municipalité de St-François-Xavier de Brompton et fourni une liste exhaustive tirée du fichier ÉPOQ pour la protection des berges du Petit Lac St-François (Tomcod) auprès de la MRC Val St-François.
- Le dossier des oiseaux menacés dans la région a pu se réaliser grâce à la collaboration de nos membres. Tous les sites de reproduction reconnus ou potentiels ont été visités.
- En collaboration avec le Ministère de l'Environnement et Faune de l'Estrie, la SLOE participe à l'élaboration d'une volière de Balbusard pêcheur à Martinville dont Mme Francine Phaneuf représentante de l'UQROP en Estrie serait responsable.
- Dans le projet d'aménagement au Boisé Beckett (les subventions devaient venir de la Domtar) la ville de Sherbrooke a eu recours à notre expertise dans ce dossier. En fin de compte la Domtar s'est désistée et le projet n'a pas eu lieu.
- De plus la SLOE veille à se faire connaître dans des projets d'envergure. Au Carrefour de l'Estrie, le CA et des membres ont travaillé en collaboration avec Ailes Vertes, CHARMES et l'UQROP à une collecte de fonds de 1000,\$ requis pour l'adoption d'un Harfang des neiges. Par notre action, nous avons contribué à mieux faire connaître notre organisme et ceux qui se vouent à l'éducation et à la protection de la nature.
- Elle a également collaboré au projet de l'Ornitho-Fête de CHARMES qui a connu un franc succès. Le lâcher d'un Épervier brun a émerveillé plus d'un amateur d'oiseau. Plus de 1000 personnes ont défilé durant la journée et assisté à des conférences et ateliers présentés par des membres de la SLOE.
- Dernièrement, des bénévoles de la SLOE ont participé au Salon de l'Aménagement et du décor extérieur. Un exposé sur l'initiation à l'ornithologie a séduit une cinquantaine de personnes. Le kiosque tenu par Diane Carlos et son équipe de bénévoles a lui aussi connu un grand succès permettant le recrutement de plusieurs nouveaux membres.



- Depuis quelques années la SLOE s'implique dans le dossier de l'UQROP soit par l'adoption d'un oiseau blessé, soit en la faisant connaître à ses membres en faisant paraître des articles dans le Jaseur, soit en amassant des argents lors du Souper Migratoire. Elle a contribué à la réalisation d'une première volière de présentation à St-Jude. La SLOE, dans ce domaine est un exemple pour les autres clubs du Québec qui n'hésitent pas à s'inspirer de nos activités.
- Enfin deux de nos membres font partie du Conseil d'administration de l'AQGO et collaborent à mieux faire connaître l'organisme et sa revue QuébecOiseaux. C'est grâce à notre instigation que l'AQGO a accepté de parrainer au nom de tous les clubs d'ornithologie le projet d'aide à la construction de la première volière.

- Les activités

20 activités ont été planifiées par Suzanne Champigny au cours de l'année. Les plus populaires ont été les visites du boisé Domtar, du Petit Lac St-François, le Recensement des Oiseaux de Noël, les chouettes sorties du samedi et le traditionnel Souper Migratoire. Une innovation cette année en avril-mai-juin les petites sorties du mercredi en avant-midi pour favoriser la participation des retraité(e)s, ou ceux et celles qui travaillent le soir ou la nuit ou la fin de semaine

Conférences et causeries : La Petite Nyctale, Initiation à la photographie, les équipements d'optique, À l'aide on a besoin de vous pour les oiseaux blessés ont eu lieu.

La publicité, assurée depuis peu par Catherine Hogue, continuera à paraître dans le journal La Tribune et autres...

Services aux membres :

- a) *Le répondeur* assuré par les services de Yves Bourdon a reçu 165 appels, il y a eu 98 retours, 21 appels concernaient des observations
le mois le plus achalandé : avril, le moins achalandé : janvier
Heures d'appel : 80% entre 12hres et 5hres 15% entre 9 et 12h, 5% les fins de semaine
Le fichier ÉPOQ confié maintenant à Jean-Paul Morin continue à y accumuler les données des membres. En plus de nous abonner à Internet pour favoriser l'échange des observations en Estrie, il s'occupe maintenant du Réseau Ricoche puisque beaucoup d'observations sont maintenant acheminées par InfoOiseaux sur Internet.
- b) *Les Guides des Sites du Québec* : Bruno Robidas s'est chargé de faire des échanges de guides avec les autres clubs. Les guides reçus ont été acheminés à



la Bibliothèque Éva Senécal permettant à nos membres de consulter les guides de plusieurs autres clubs.

- c) *Bulletin Jaseur* : Une nouvelle stratégie de tarification auprès des annonceurs est instaurée pour les inciter à offrir un rabais à nos membres.

Nos 4 parutions par année gagnent en qualité grâce à une équipe dynamique . On y retrouve dans ses pages des espaces disponibles remplis de dessins d'oiseaux . Les encadrés font ressortir la part importante qu'occupent les membres : Bienvenue aux nouveaux membres, réponse aux questions des observateurs, invitation à participer aux activités, à organiser une sortie, ou à l'édition du Jaseur. Ce bulletin trimestriel de qualité est fort apprécié des autres clubs si l'on en juge par les nombreux commentaires.

Marketing

L'opération marketing que s'était fixée Diane Carlos a été pleinement réalisée : Tout d'abord ce fut la création d'un nouveau dépliant exposant les avantages d'être membres de la SLOE.

Un questionnaire à l'endos de l'avis de renouvellement a été ajouté afin de mieux connaître le degré de satisfaction des membres. Ce sont des outils importants pour aider les administrateurs dans leurs tâches.

Pour augmenter la **visibilité de l'organisme** les dépliantes sont distribués dans plusieurs commerces ou Centres d'informations.

Des cartes d'affaires au sigle de la SLOE sont maintenant disponibles favorisant la diffusion de notre image.

Recrutement des bénévoles : Nous sollicitons tous les membres intéressés à s'inscrire pour la construction d'une banque de bénévoles pouvant aider à : a) faire des chaînes téléphoniques b) donner un coup de main lors de conférences c) Organiser une sortie d) Participer à l'édition du Jaseur etc...

Une liste des tâches et responsabilités à accomplir et une courte description du travail à effectuer a été dressée par Diane et servira de base pour chaque dossier ou activités.

Une nouvelle feuille d'instructions pour remplir les feuillets d'observations quotidiennes a été réalisée et présenté de façon plus positive.

Membership

- a) Cette année la SLOE s'est enrichi de 40 *nouveaux membres*.
- b) Le *recrutement* va bon train, mais les réabonnements diminuent chose que l'on remarque également dans d'autres clubs. On prévoit faire des retours à nos anciens membres soit par téléphone ou par courrier.



- c) *Le fichier des membres* est entretenu par Daniel Paradis en collaboration avec Jean-Paul Morin et 1000 nouvelles cartes de membres ont été réimprimées..

Projets à venir :

La SLOE veut continuer à augmenter son membership Elle veut aussi se donner les moyens de motiver les anciens membres à renouveler. La compilation des données du questionnaire jointe à l'avis de renouvellement pourra nous aider dans ce projet.

La SLOE veut aussi poursuivre ses activités habituelles et chercher à diversifier ses sorties et conférences pour attirer le plus de participants tout en améliorant sa publicité.

Elle veut aussi se donner un plan de financement pour l'aider dans divers objectifs à réaliser.

Voilà le bilan de l'année. Tous les membres du Conseil d'administration ont donné beaucoup d'énergie et de temps à la réalisation de ces projets et activités. Je tiens à les féliciter et à les en remercier personnellement. Je souhaite que l'invitation que nous lançons à tous nos membres de s'inscrire à notre liste de bénévoles aidera à une meilleure gestion de notre organisme toujours en constante évolution. J'adresse également de sincères remerciements à tous ceux et celles qui se sont donnés la peine de se déplacer pour participer à notre assemblée générale.

La présidente
Suzanne Brûlotte

-Une invitation vous est faite pour choisir un nom à donner à l'oiseau de proie que nous avons adopté lors du Souper Migratoire.

-Je vous invite également à vous inscrire en grand nombre à la liste de bénévoles.

-De plus, je vous demanderais de vous rassembler pour une photo à envoyer à l'UQROP pour l'adoption de notre oiseau.

Merci



Parlez d'oiseaux, parlez de la S.L.O.E.





REVENUS ET DEPENSES

Exercice terminé le 31 mars 1998

<u>REVENUS</u>	<u>1997</u>	<u>1998</u>
Cotisations	2 772.00 (154)	2 916.00(162)
Ventes	1 539.28	801.37
Publicité	382.95	421.00
Activités et autres	2 178.68	1 722.45
Dons	1 274.00	962.00
<i>Total des revenus</i>	8 146.91	6 822.82
 <u>DEPENSES</u>		
Achat-vente	1 257.31	487.59
Bulletin Le Jaseur	2 923.88	(2734.23)
Imprimerie		2145.37
Poste		558.92
Papeterie		38.94
Secrétariat		
Poste, Casier Postal	246.22	256.71
Papeterie	124.50	346.69
Téléphone et Internet	211.01	440.55
Location d'entrepôt		341.88
Frais bancaires	inclus	129.55
Assurances	nil	503.32 (2 ans)
Activités	2 941.10	1 870.44
Divers		
Cotisations AQGO	432.82	56.98
Inscription Insp.gén.	nil	77.50 (2 ans)
Dons (AQGO et UQROP)	nil	950.00
Autres dépenses	3 338.64	154.46
<i>Total des dépenses</i>	11 476.40	8 358.90
Excédent ou (déficit) d'opération	(3329.57)	(1536.08)
En caisse	2934.31	1398.23

Notes: 1) Factures pour publicité 1997 et vente de livres non payées 764.13\$.

2) Nous avons fermé le dossier du guide des sites avec Denis Lepage en lui remettant 25% des livres et les sommes dues pour 1996 et 1997.





SOCIÉTÉ DE **L**OISIR **O**RNITHOLOGIQUE DE L'**E**STRIE C.P 1263, SHERBROOKE (QUÉBEC)
J1H 5L7

Procès-verbal de l'assemblée générale annuelle de la SLOE tenue le 22 avril 1997 au Pavillon de services de la Maison de l'eau à Sherbrooke à 19h30.

1 - Mot de bienvenue, nomination d'un(e) secrétaire et d'un(e) président(e) d'assemblée

Daniel Bergeron propose Daniel Jeanson comme président d'assemblée et Daniel Paradis comme secrétaire Camille Dufresne seconde.
Adopté à l'unanimité.

2 - Lecture et adoption de l'ordre du jour

Ajouter au Varia : Le marais de la rivière aux Cerises (C. van der Heyden) et Réseau ricoche et Jaseur (C. Dufresne)

Il est proposé par Catherine Hogue et appuyé par Carole Labonté que l'ordre du jour ainsi modifié soit adopté.
Adopté à l'unanimité.

3 - Lecture et adoption du procès-verbal de l'assemblée générale du 23 avril 1996

Daniel Paradis fait la lecture du procès-verbal de la dernière assemblée générale annuelle. On signale une erreur de date qui est corrigée.

Il est proposé par Rosaire Desbiens et appuyé par Claude van der Heyden que le procès-verbal corrigé soit adopté.
Adopté à l'unanimité.

4 - Points découlants de l'assemblée générale du 23 avril 1996.

Concernant le coût d'impression du Jaseur, un soumission représentative du marché, en annexe, confirme que le Jaseur est imprimé à prix compétitif.
Concernant le statut du vérificateur, des consultations montrent que le vérificateur n'est pas obligatoirement un comptable agréé.

5 - Rapport du président

Daniel Jeanson présente le rapport des activités du C.A. (en annexe)

6 - Rapport du trésorier

Le rapport est lu par Daniel Jeanson. De nombreuses questions viennent de l'assemblée auxquelles on répond de façon satisfaisante. Après avoir demandé de nombreux éclaircissements et que le prochain rapport soit amélioré et plus détaillé, le rapport, annexé au procès verbal, est adopté à l'unanimité sur proposition régulière de C. Hogue secondée de Camille Dufresne.

7 - Nomination d'un vérificateur

Il est proposé par Daniel Bergeron, appuyé de Daniel Jeanson de nommer Carole Labonté comme vérificatrice.
Adopté à l'unanimité.

8 - Pause



9 - Élections

Suzanne Champigny propose Daniel Bergeron comme président d'élections et Diane Carlos seconde. Carole Labonté propose Daniel Paradis comme secrétaire d'élection et Diane Carlos seconde cette proposition. Les deux personnes acceptent et sont élues sans opposition. Diane Carlos, Christiane Champigny et Simon Béliveau acceptent de poursuivre leurs mandats. Il y a donc 7 postes à combler.

ÉLECTION DES ADMINISTRATEURS 1997-1998

Le président d'élection accepte les propositions des membres :

Suzanne Champigny	propose	Normand Meunier
Gisèle Gilbert	propose	Camille Dufresne
Rosaire Desbiens	propose	Daniel Bergeron
Diane Carlos	propose	Catherine Hogue
Fernand Dion	propose	Rosaire Desbiens
Catherine Hogue	propose	Carole Labonté
Christiane Champigny	propose	Bruno Robidas
Camille Dufresne	propose	Hélène Robert
C. van der Heyden	propose	Daniel Jeanson
Suzanne Champigny	propose	Marc Choquette
Carole Labonté	propose	C. van der Heyden
Suzanne Champigny	propose	Linda Poisson
Christiane Champigny	propose	Isabelle T. Blanchet

fin de la mise en candidature

Isabelle T. Blanchet	refuse
Linda Poisson	refuse
C. van der Heyden	refuse
Marc Choquette	refuse
Daniel Jeanson	refuse
Hélène Robert	refuse
Bruno Robidas	refuse
Carole Labonté	refuse
Rosaire Desbiens	refuse
Catherine Hogue	accepte
Daniel Bergeron	refuse
Camille Dufresne	refuse
Normand Meunier	accepte

Catherine Hogue propose que l'assemblée mandate les nouveaux administrateurs pour combler par nomination les cinq (5) postes vacants. Secondée par Daniel Jeanson, la proposition est adoptée à l'unanimité.

Il est proposé par Rosaire Desbiens et appuyé par Christiane Champigny que le nouveau C.A. se désigne un président. Adopté à l'unanimité.

10 - Varia

M. Claude van der Heyden présente à l'assemblée la nouvelle association des amis du marais de la rivière aux Cerises et invite les membres de la SLOE à s'informer et à adhérer au groupe.

M. Rosaire Desbiens rappelle que les cabanes du sentier des merles bleus ont besoin d'être nettoyées. Il reste la moitié du travail à faire à ce jour.

Mme Camille Dufresne fait le point sur la nature du réseau Ricoche et invite les membres à participer. Elle signale que le comité du bulletin a besoin d'aide.

11 - Levée de l'assemblée

La levée de l'assemblée est proposée par Fernand Dion secondée de Christiane Champigny. À l'unanimité.



Daniel Paradis
le secrétaire,
Daniel Paradis



Chronique du Comité du Bulletin

Nous rappelons à chacun et chacune que *Le Jaseur* est le bulletin des membres de la S.L.O.E. et qu'il ne peut exister sans votre participation. Nous attendons avec impatience vos lettres, disquettes, photos et dessins.

À travers les jumelles

Englobe les observations de nos membres lors de leurs randonnées.

De ma fenêtre

Accueille les histoires des observations faites chez vous.

Compte-rendu des excursions

Comprend les commentaires d'un membre du groupe d'excursionnistes qui relate vos aventures.

Mam'zelle chouette

Répond aux questions que vous nous faites parvenir.

Le pigeon voyageur

Fait place aux aventures de nos grands voyageurs qui parcourent le monde pour voir les oiseaux.

Trucs et trouvailles

Présente vos solutions aux divers problèmes rencontrés par les amateurs d'oiseaux, vos meilleures recettes de la gastronomie à plume et vos suggestions pour mieux profiter de notre passion commune: l'observation des oiseaux.

Section Photornitho

Met en vedette les photos et courts commentaires que nous recevons.

Sous la plume des ornithologues

Fait place à toutes les autres lettres que nous avons le plaisir de recevoir.

Enfin, nous vous rappelons qu'il est possible de faire publier des *Petites Annonces Ornithologiques* * ainsi que des dessins et caricatures tout aussi ornithologiques.

ATTENTION : Nous vous prions de bien vouloir prévoir une marge d'au moins 2 pouces dans le haut de la page pour insérer l'en-tête de la chronique.

Nous remercions tous ceux et celles qui ont contribué à cette édition du Jaseur et souhaitons accueillir de nombreux collaborateurs et collaboratrices dans les prochains numéros.

* Gratuites pour tous nos membres



Les renards ont bouffé

Source : L'Actualité, 15/10/97.

Les chroniqueurs de chasse avaient annoncé le passage de 1,1 million d'oies blanches cet automne dans le ciel du Québec. Elles ne seront que 800 000 à redescendre du Grand Nord, un peu moins que l'an dernier. Au printemps, les biologistes qui évaluent la taille du troupeau au moyen de photos aériennes, étaient optimistes : conditions de nidification excellentes, peu de neige au sol, printemps exceptionnellement doux. Mais c'était sans compter le Renard arctique, qui a dévalisé les nids. Rien à craindre pour l'avenir cependant. Si on se fie aux données des 20 dernières années, elles seront 2 millions en 2007.

Saviez-vous que...

En 1941, plusieurs animaleries de la région newyorkaise vendaient illégalement des Roselins familiers, une espèce originaire de la côte ouest. Lorsqu'une descente policière semblait imminente, quelques-uns de ces oiseaux étaient libérés. Aujourd'hui, le Roselin familier se retrouve sur presque toute la côte est américaine et leur aire de dispersion ne cesse de faire tache d'huile. On estime que, dans quelques années, la population de l'Est aura rejoint celle de l'Ouest.

Source : L'Ornithouais, vol.19, n° 3.



PURINA

AU SERVICE DU CULTIVATEUR

1000 rue Wellington sud, Sherbrooke
822-2237

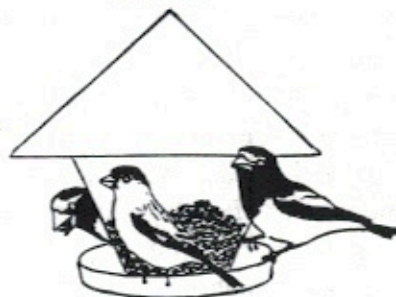

Les Graines pour Oiseaux Sauvages PURINA

En hiver, ce mélange spécial attirera à votre mangeoire une grande variété d'oiseaux et assurera leur survie alors que la nourriture se fait rare au moment même où ils en ont le plus besoin.



Nous vendons aussi des graines de toutes sortes en vrac :

millet blanc et rouge, alpiste, colza, chardon, arachides, tournesol noir et rayé, maïs concassé, etc.

Nous avons un vaste choix de mangeoires, d'abreuvoirs à Collbris et de bains d'oiseaux.

ENEZ NOUS VOIR !

Sur présentation de votre carte de membre de la SLOE, vous obtiendrez

**10 %
de rabais**

A l'achat de tous les produits pour oiseaux sauvages

*Offre limitée aux achats payés au comptant ou par paiement direct



DES PLANTES GRIMPANTES QUI FONT DE L'EFFET

Par Diane Carlos et Camille Dufresne

Les plantes grimpantes sont de véritables gymnastes du jardin. Montant à l'assaut de toute structure qui se trouve à leur portée, elles s'entortillent, se faufilent, s'agrippent avec une aisance digne des meilleurs athlètes. L'exubérance de leur floraison de même que l'abondance de leurs fruits font le bonheur des jardiniers ...et des nombreux oiseaux qui ne peuvent résister à la tentation de ces belles extraverties.



Vigne vierge

Dans le dernier numéro du QuébecOiseaux, les amateurs de jardins d'oiseaux trouveront une description des principales espèces de plantes grimpantes indigènes et horticoles ainsi que leurs qualités pour les oiseaux. Parmi les espèces qui semblent les plus appréciées, on trouve la Vigne des rivages, la Vigne vierge et le Chèvrefeuille grimpant. On trouve également certaines espèces qui attirent les papillons. Question de s'amuser un peu, on peut aussi cultiver une courge «bird house» dont les fruits peuvent être évidés pour devenir des nichoirs à hirondelles.

À la lecture de l'article, vous constaterez jusqu'à quel point les plantes grimpantes sont des éléments vitaux pour les oiseaux, car elles leur procurent nourriture, sites de nidification et protection contre les intempéries et les prédateurs. Alors n'hésitez pas à introduire dans votre jardin au moins un spécimen de plante grimpante, votre action fera le bonheur des oiseaux!

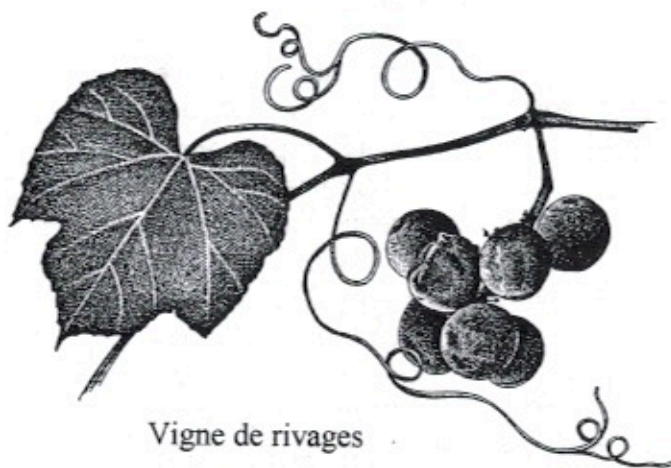

Vigne de rivages

(Extrait d'un article paru dans le dernier numéro du magazine QuébecOiseaux, juin 1998.)

PLANTES GRIMPANTES POUR LES OISEAUX						
Nom	Exposition	Zone	Hauteur	Intérêt	Oiseaux	Remarques
VIVACES						
Célastré grimpant ou Bourreau des arbres - <i>Celastrus scandens</i>	☀️ 🌑	2	8 – 10 m	Fructification 9 – 10 *	Au moins 15 espèces	① ☺️ Plant femelle & plant mâle ☹️ Fruits toxiques pour les humains
Chèvrefeuille grimpant <i>Lonicera</i>	☀️ 🌑	4 à 2	4 m	Floraison 6 – 10	Colibri Oriole	☺️ 🦋 Surtout « Dropmore Scarlet » et « Goldflame »
Clématite de Virginie <i>Clematis virginiana</i>	☀️ 🌑	4	3 m	Floraison 8 – 9	Espèces insectivores	① ☺️ 🦋 Fleurs et fruits attirent beaucoup d'insectes.
Morelle douce-amère <i>Solanum dulcamara</i>	☀️ ●	4	1 – 3 m	Fructification 9 – 10 *	Au moins 11 espèces	① ☺️ ☹️ Feuilles et fruits immatures toxiques pour les humains
Smilax ou Raisin de couleur <i>Smilax herbacea</i>	☀️ ●	3	1 – 5 m	Fructification 8 – 9	Au moins 19 espèces	① ☹️ △ Comestibilité des fruits inconnue
Parthénocisse ou Vigne vierge <i>Parthenocissus quinquefolia</i>	☀️ ●	3	15 – 20 m	Fructification 8 – 9 *	Au moins 35 espèces	① ☺️ △ Fruits probablement toxiques pour les humains
Vigne des rivages ou vigne sauvage <i>Vitis riparia</i>	☀️	3	6 m	Fructification 8 – 9 *	Au moins 52 espèces	① ☺️ ✕ Feuilles, fruits et vrilles comestibles
Vignes à raisins <i>Vitis</i>	☀️	5 à 3	Selon l'espèce	Fructification 8 – 10 *	Au moins 52 espèces	☺️ Tous les cultivars sont excellents ✕ Feuilles, fruits et vrilles comestibles
ANNUELLES						
Capucine et Canari grimpant <i>Tropaeolum majus et T. peregrinum</i>	☀️ 🌑		1,5 – 2 m	Floraison 6 – 9	Colibri Oriole	☺️ Semis intérieur en avril ✕ Fleurs et feuilles comestibles
Cardinal grimpant <i>Ipomea quamoclit cardinalis</i>	☀️		5 m	Floraison 6 – 9	Colibri Oriole	☺️ Semis intérieur en mars
Gloire du matin <i>Ipomea tricolor</i>	☀️		3 – 4 m	Floraison 6 – 9	Colibri Oriole	☺️ 🦋 Semis intérieur en mars
Haricot d'Espagne <i>Phaseolus coccineus</i>	☀️		3 – 4 m	Floraison 6 – 9	Colibri Oriole	☺️ Semer directement au jardin ✕ Fruits comestibles
Courge décorative "Bird House" <i>Cucurbita</i>	☀️		5 m	Fructification 9	Troglodyte familier Hirondelle noire	☺️ Semis intérieur en avril Fruits servent à faire des nichoirs

Légende :

- ☀️ : + de 6 heures de soleil/jour 🌑 : 2 à 6 hrs de soleil/jour ● : - de 2 hrs de soleil/jour * : fruits persistants
 ① : plante indigène ✕ : comestible △ : comestibilité incertaine ☹️ : non comestible
 🦋 : attire les papillons ☺️ : disponible en jardinerie et pépinières ☹️ : non disponible en jardinerie et pépinières

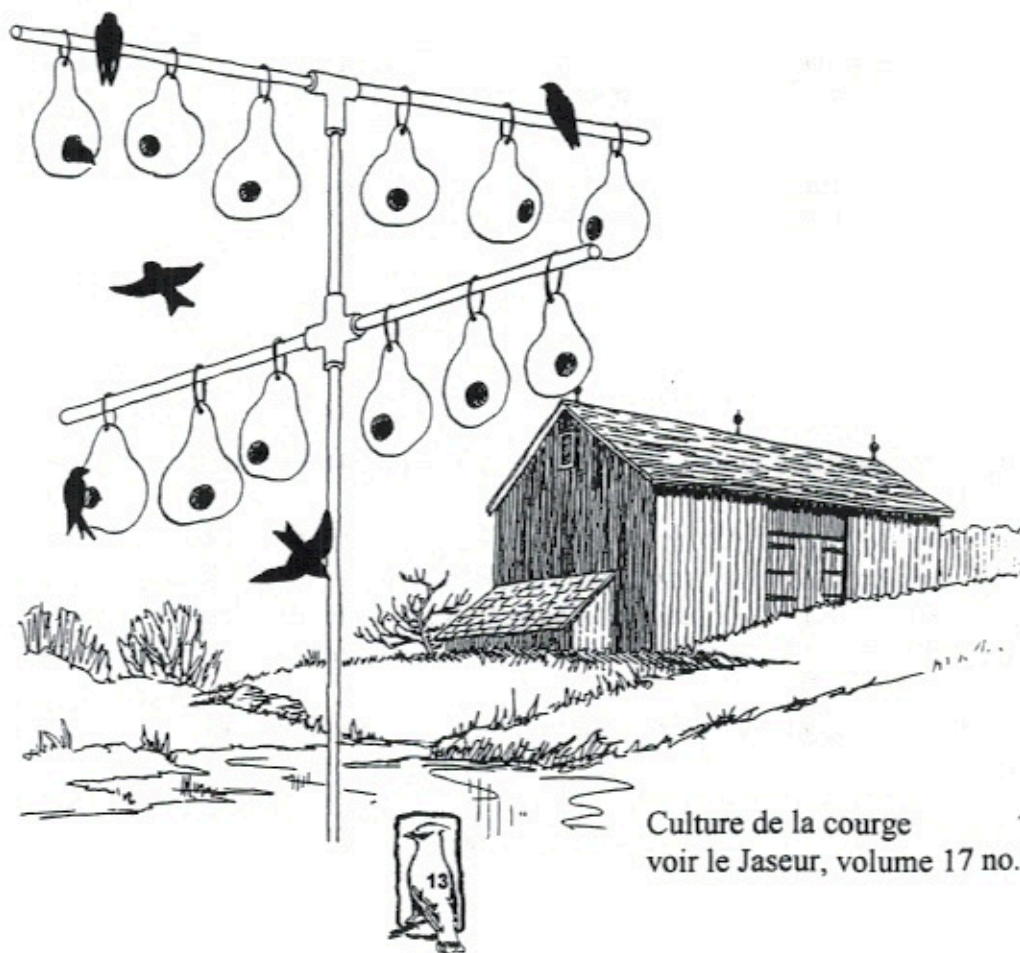

RÉSEAU RICOICHE

mise à jour 26 mai 1998
(À conserver)

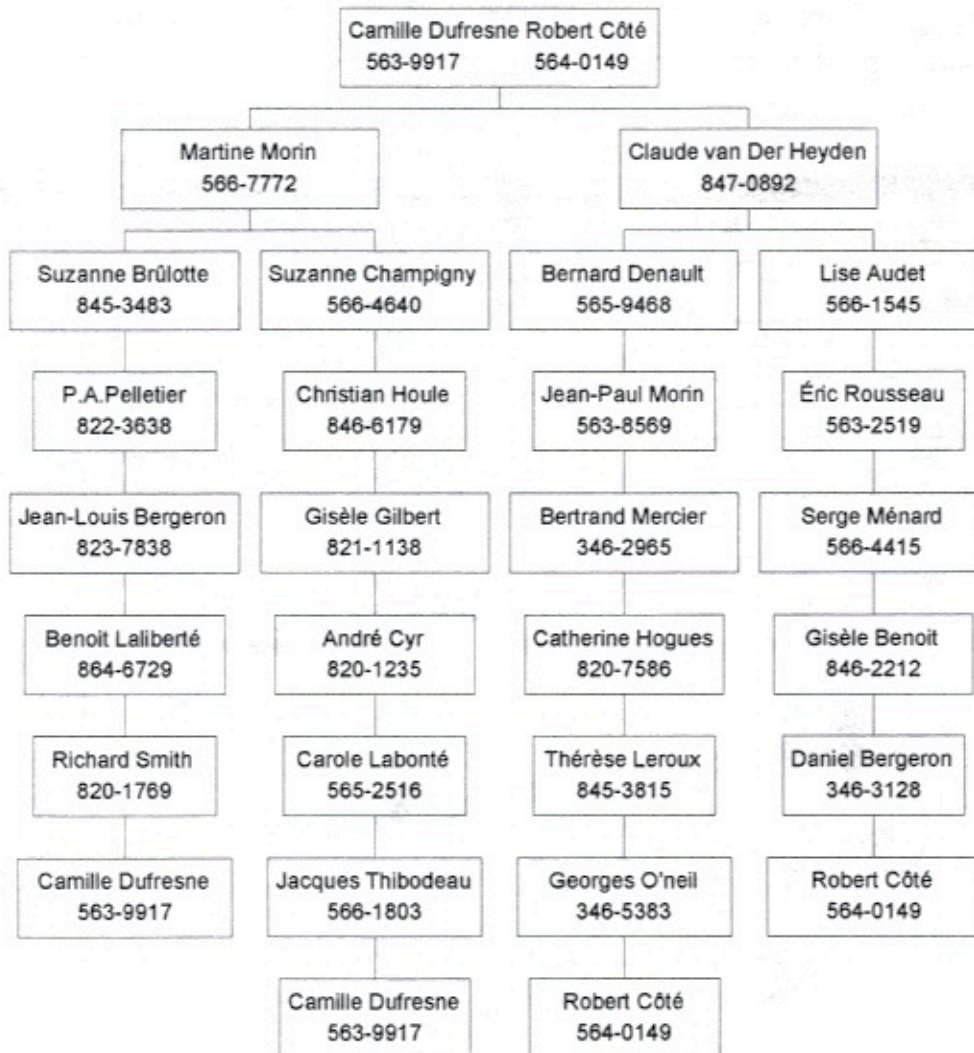

À tous les membres et à tous les participants du Réseau Ricoiche.

Voici la nouvelle liste des participants à ce réseau d'information sur les observations rares en Estrie. N'oubliez pas que nous signalons le plus rapidement possible les espèces qui ne figurent pas dans la «check list» des oiseaux du Québec. Régionalement, vous pouvez communiquer avec les responsables pour des espèces inhabituelles ou rares même si elles figurent sur la liste.

Tous les membres intéressés peuvent se joindre au groupe en contactant Camille Dufresne ou Robert Côté.





JE REMERCIE TOUS LES BÉNÉVOLES QUI M'ONT AIDÉE LORS DU SALON DE L'AMÉNAGEMENT ET DU DÉCOR EXTÉRIEUR. J'AI PU COMPTER SUR REINE ET ROSAIRE DESBIESNS, HÉLÈNE POTVIN ET CLAUDE VAN DER HEYDEN ET ISABELLE BOISVENU.

JE REMERCIE ÉGALEMENT M. GERMAIN CÔTÉ, RESPONSABLE DU BUREAU DE SHERBROOKE AU MINISTÈRE DE L'ENVIRONNEMENT ET DE LA FAUNE POUR LE PRÊT D'UN MONITEUR VIDÉO POUR L'OCCASION.

DIANE CARLOS
RESPONSABLE DU KIOSQUE



NOUVEAU

La S.L.O.E. a maintenant
une adresse électronique!
sloe@interlinx.qc.ca



Clarke & Fils Ltée

110, Terrasse CNR
Lennoxville
Tél. : 562-9444



Venez voir notre beau choix de nichoirs, de mangeoires, d'abreuvoirs à colibris et de bains d'oiseaux aussi fonctionnels que décoratifs.

Nous offrons aussi la sélection complète de graines pour oiseaux.

Spécial SLOE

10 % de rabais

à l'achat de tout produit pour oiseaux sur présentation de votre carte de membre.

**Cette offre ne peut être jumelée à aucune autre promotion



Observations Saisonnières

La saison hivernale, que couvre cette chronique, a apporté aux observateurs d'oiseaux de la région une récolte relativement intéressante tant en nombre d'espèces que d'individus. Elle couvre la période comprise entre le 1^{er} décembre 1997 et le 31 mars 1998. C'est donc dire qu'on retrouve l'arrivée des premiers migrateurs printaniers qui, on le verra cette année, a commencé en trombe avec l'arrivée des premières chaleurs à la fin du mois de mars.

Tout d'abord, nous avons reçu un total de 63 feuillets d'observation où on rapporte 6534 mentions d'individus pour un total de 69 espèces d'oiseaux observées. Nous pouvons constater un intérêt soutenu des membres même pendant la saison froide et nous vous encourageons à continuer de nous faire parvenir vos feuillets d'observation.

Les Durbecs des sapins et les Sizerins flammés ont eu, cette année, une présence remarquée à nos postes d'alimentation. Pierrette Gauthier nous informe que 5 Durbecs des sapins et 60 Sizerins flammés sont à la mangeoire de sa résidence située dans le canton de Brompton, le 14 décembre. Elle nous signale également qu'un Merle d'Amérique fréquente sa mangeoire du 14 au 30 décembre. Un attroupement inhabituel de 100 Roselins familiers accompagne 20 Sizerins flammés à Sherbrooke le 7 décembre nous raconte Diane Carlos. Un Épervier brun est également signalé par cette dernière le 29 décembre. La visite d'un Troglodyte de Caroline à une mangeoire de la rue Gagnon à Sherbrooke n'est pas une première pour le territoire de l'Estrie, mais demeure d'un intérêt particulier. Camille Dufresne, Diane Lebrun et Jean-Paul Morin nous confirme

cette présence le 20 décembre. Le Jaseur boréal a également fait quelques apparitions cet hiver. Quatre mentions de sa présence en groupes nous sont signalées à Lennoxville, Sherbrooke et Sainte-Catherine-de-Hatley. Suzanne Brûlotte compte toujours de belles observations à sa mangeoire du canton de Melbourne: Tourterelle triste, Pic mineur, Pic chevelu, Geai bleu, Mésange à tête noire, Sittelle à poitrine blanche, Durbec des sapins, Sizerin flammé, Gros-bec errant. L'hiver 1998 lui a apporté en plus 4 Becs-croisés des sapins dont un a séjourné jusqu'au 2 mars. Le Tarin des pins, si abondant l'an passé, n'a été rapporté qu'à une occasion cette année.

Sur les plans d'eau de la région, le Goéland bourgmestre a été observé à deux reprises. René Séguin en a identifié un au Lac des Nations à Sherbrooke le 24 décembre pendant qu'une autre mention nous est rapportée par Camille Dufresne au lac Memphrémagog le 22 février. À chacun de ces endroits, des centaines de Goélands marins et de Goélands argentés les accompagnent. La présence inusitée d'un Eider à duvet nous est signalée à Deauville, sur la rivière Magog, le 5 mars par Benoît Laliberté et Camille Lessard. L'Érismature rousse est également présente au même endroit. L'Eider à duvet a ensuite été revu le 13 mars, toujours à Deauville.

L'arrivée du printemps se fait souvent sentir par l'observation des premiers migrateurs venus du sud. L'Alouette hausse-col est fidèle à son rendez-vous de la mi-février alors que Suzanne Brûlotte l'aperçoit à Saint-François-Xavier le 12 de ce mois. Une arrivée pour le moins hâtive: celle de deux Pics maculés repérés au Bois Beckett le 6 mars par Monique Provencher et Richard Smith. Ce dernier nous signale également



le passage d'un Autour des palombes au centre-ville de Sherbrooke le 22 mars.

Puis, le 28 mars, le thermomètre monte largement au-dessus du point de congélation. C'est l'apparition subite de nos migrateurs. La Crécerelle d'Amérique est vue par Thérèse Leroux dans le canton de Stoke, le Quiscale rouilleux, par Simon Guillemette et Éric Castonguay à Katevale pendant que des centaines de Bernaches du Canada et d'Oies des neiges sont aperçus tantôt au vol, tantôt au sol. Jean-François Bédard et Louis Messely font leur pèlerinage annuel en Estrie à la fin de mars. C'est 40 espèces qu'ils identifient en

deux jours, soient les 28 et 29 mars. On retrouve dans leur décompte: l'Harelde kakawi, le Garrot d'Islande, la Buse à épauettes, le Sizerin blanchâtre, sans compter les nombreux Quiscales bronzés, Carouges à épauettes et Vachers à tête brune. Le 30 mars, Gisèle Gilbert, lors d'une excursion dans le Boisé Blanchard, constate que le printemps est vraiment arrivé alors que Corneilles d'Amérique, Merles d'Amérique, Bruants familiers, Bruants chanteurs, Carouges à épauettes et Quiscales bronzés font retentir leurs chants et commencent la dispute de leur nouveau territoire .

Liste des espèces observées (*,**)

* : nombre de feuillets où on mentionne l'espèce

** : nombre total d'individus mentionnés

Grèbe à bec bigarré (2,2)
Oie des neiges (2,128)
Bernache du Canada (5,398)
Sarcelle d'hiver (2,3)
Canard noir (12,75)
Canard colvert (18,127)
Canard pilet (1,3)
Canard chipeau (2,3)
Canard d'Amérique (2,3)
Fuligule à collier (6,50)
Petit Fuligule (2,9)
Eider à duvet (3,3)
Harelde kakawi (1,2)
Garrot à oeil d'or (5,87)
Garrot d'Islande (1,1)
Harle couronné (2,4)
Grand Harle (12,203)
Érismature rousse (1,1)
Urubu à tête rouge (1,1)
Busard Saint-Martin (2,2)
Épervier brun (1,1)
Autour des palombes (1,1)
Buse à épauettes (1,1)
Crécerelle d'Amérique (1,1)
Gélinotte huppée (2,3)

Pluvier kildir (4,7)
Goéland à bec cerclé (12,548)
Goéland argenté (8,578)
Goéland bourgmestre (2,2)
Goéland marin (9,486)
Pigeon biset (7,59)
Tourterelle triste (26,200)
Chouette rayée (1,1)
Martin-pêcheur d'Amérique (1,2)
Pic maculé (1,2)
Pic mineur (14,18)
Pic Chevelu (10,17)
Alouette hausse-col (2,8)
Geai bleu (18,47)
Corneille d'Amérique (24,260)
Grand Corbeau (2,2)
Mésange à tête noire (35,291)
Sittelle à poitrine blanche (9,12)
Grimpereau brun (1,1)
Troglodyte de Caroline (2,2)
Merle d'Amérique (14,59)
Jaseur boréal (4,112)
Pie-grièche grise (1,1)
Étourneau sansonnet (18,220)
Cardinal rouge (5,7)



Bruant hudsonien (6,13)
Bruant familier (2,2)
Bruant chanteur (5,24)
Junco ardoisé (7,12)
Bruant des neiges (1,12)
Carouge à épaulettes (11,113)
Quiscale rouilleux (1,1)
Quiscale bronzé (9,270)
Vacher à tête brune (2,7)
Durbec des sapins (8,65)

Roselin pourpré (1,2)
Roselin familier (6,109)
Bec-croisé des sapins (9,20)
Sizerin flammé (21,592)
Sizerin blanchâtre (1,1)
Tarin des pins (1,1)
Chardonneret jaune (1,29)
Gros-bec errant (9,134)
Moineau domestique (11,73)

Nombre total d'espèces: 69
Nombre total de mentions d'individus: 6534
Nombre total d'heures d'observation: 71 heures 16 minutes

Observateurs et observatrices: Jean-François Bédard, Suzanne Brûlotte, Diane Carlos, Éric Castonguay, Camille Dufresne, Henri Durocher, Jean-Yves Gagné, Pierrette Gauthier, Gisèle Gilbert, Simon Guillemette, Benoît Laliberté, Diane Lebrun, Thérèse Leroux, Camille Lessard, Louis Messely, Jean-Paul Morin, Monique Provencher, René Séguin, Richard Smith.

Cônes et dômes anti - écureuils ● Supports à mangeoires ● Mangeoires spécialisés

Vidéos

Cassettes

Jumelles

Conseils

La boutique Le Colvert



Nouveau service

Consultation ornithologique
à domicile. À votre demande.

Chalet d'accueil (parc Blanchard)
755, rue Cabana
Sherbrooke
Tél : 821 - 5893



Heures d'ouverture
pour la saison estivale
(du 18 mai au 7 septembre)
9h00 à 20h00
7 jours sur 7

15 % de rabais

Pour les membres de la S.L.O.E. sur présentation de votre carte

SONIA RINGUETTE : INFOGRAPHISTE

Guide d'identification ●

Choix de graines ●

Nichoirs



Les Oiseaux en Estrie

La belle histoire d'une passion pour les oiseaux

par Camille Dufresne

Rarement a-t-on l'occasion de rencontrer une personne aussi dévouée à la passion qui l'habite depuis plus de 10 ans! Et pourtant, c'est bien la première impression que nous donne Francine Phaneuf qui, depuis toutes ces années, se dévoue à la réhabilitation des oiseaux, en particulier les oiseaux de proie en Estrie. Assister à une conférence de Francine, c'est tomber en amour à coup sûr avec ces oiseaux, grands et petits rapaces, tous aussi fascinants les uns que les autres.

Pour Francine, le coup de foudre a eu lieu en automne 1988 alors qu'elle collaborait au transport d'un Grand-duc d'Amérique à la clinique des oiseaux de proie de Saint-Hyacinthe. Déjà étudiante en santé animale, elle proposa ses services comme bénévole et plus tard comme étudiante pour un emploi d'été à la clinique du Dr. Fitzgerald. Son avenir était tout tracé!

De retour en Estrie, elle décide de poursuivre le travail de recueillir et de soigner les oiseaux blessés tout en assurant le transport des oiseaux de proie qui nécessitent une intervention chirurgicale. Bien vite, elle se rend compte du besoin d'aide pressant de la Société protectrice des animaux et du ministère de l'Environnement et de la Faune. Ils sont amenés à recueillir des oiseaux mais sont à court de ressources. Elle décide de s'organiser pour recevoir ces oiseaux en aménageant un abri de fortune et en s'approvisionnant de tout ce qu'il faut pour une mini-clinique parée aux urgences.

Aujourd'hui, Francine Phaneuf est une experte dans le domaine en Estrie.

Membre de l'Union québécoise de réhabilitation des oiseaux de proie, son travail est vital pour la survie de nombreux oiseaux de proie dont certains font partie de la liste des espèces menacées.

Saviez-vous que ce travail phénoménal, Francine l'effectue pratiquement seule avec de bien maigres ressources? Mais rien ne l'arrête et elle prépare actuellement un projet auquel elle rêve depuis bien longtemps. Depuis l'hiver, elle loge même chez elle un Balbuzard qui sera le premier pensionnaire de la volière qu'elle aimerait bien voir construire chez elle à Martinville. Rien de moins qu'une vraie volière pour accueillir ses pensionnaires et qui deviendra un centre de réhabilitation!

La SLOE a décidé d'aider Francine et l'UQROP. Déjà, différentes activités organisées par notre présidente, Suzanne Brûlotte, nous ont permis de parrainer le lâcher d'un oiseau de proie dans la nature. Lors de notre souper migratoire, nous avons recueilli des sommes d'argent pour aider la construction de volières pour l'UQROP.

Mais, Francine a également besoin d'aide pour recueillir les oiseaux blessés, effectuer des transports et l'aider en général dans son travail. Peut-être même aura-t-elle besoin d'aide pour la construction de sa volière! À vous de faire parler votre grand coeur en donnant quelques heures de votre temps ou en contribuant aux diverses activités de financement qui sont mises sur pied.

N'hésitez donc pas à contacter Francine Phaneuf au numéro (819) 835-5599.



Vous aimez les oiseaux?

Alors, vous devriez lire...

QuébecOiseaux

**Une revue sans but lucratif
publiée par l'AQGO et ses clubs affiliés!**



COUPON D'ABONNEMENT

Je désire m'abonner à *QuébecOiseaux* (4 numéros par année) *

Nom _____ Prénom _____

Adresse _____

Ville _____ Province _____ Code Postal _____

pour un an 20,00\$ (taxes incluses) pour deux ans 38,00\$ (taxes incluses)

Joindre un chèque à l'ordre de *QuébecOiseaux* et poster à :
QuébecOiseaux, C.P. 514, Drummondville (Québec) J2B 6W4

* L'abonnement commencera avec le premier numéro publié après la réception de ce coupon

FICHE D'ADHÉSION à la S.L.O.E.

Nom : _____

Rue : _____

Ville : _____

Code postal : _____ Téléphone : _____

Renouvellement Nouvelle adhésion

Cotisation annuelle : 18,00 \$

Libellez votre chèque ou mandat-poste à l'ordre de la S.L.O.E.
et postez cette fiche avec votre paiement à l'adresse suivante :



S.L.O.E.
C.P. 1263
Sherbrooke (Québec)
J1H 5L7



Des Nouveaux



«FAITES LA COUR AUX OISEAUX»

Ceux et celles qui effectuent leur épicerie chez Provigo ont sûrement remarqué durant le mois de mai une nouvelle brochure portant sur les oiseaux. Fruit d'un projet de la Fondation de la faune du Québec à la suite du verglas, la brochure traite des aménagements à faire pour favoriser la venue des oiseaux dans notre cour. Vous y trouverez une foule d'informations sur les besoins des oiseaux, les espèces végétales à sélectionner et les différentes étapes d'un projet. Tout à fait gratuite, la brochure est disponible dans tous les magasins Provigo en français et en anglais. Pour ceux et celles qui ne l'ont pas encore, hâtez-vous car il semble qu'elles s'envolent comme...une volée d'oiseaux!

L'ENVIRONNEMENT MIS EN VALEUR À SHIPTON

La signature d'une convention entre Hydro-Québec et la municipalité de Shipton entraînera la réalisation de quatre initiatives de mise en valeur de l'environnement totalisant 248 145\$ dont une comprenant des travaux majeurs à l'étang Burbank de Danville.

L'exécution de travaux permettra d'assurer la sécurité des ouvrages de régularisation des eaux et le maintien du niveau d'eau actuel. Un montant de 170 331\$ sera affecté à ce projet ainsi qu'à celui de rehaussement du profil de certains tronçons du sentier. Une troisième tour d'observation de neuf mètres de haut sera mise en place dans la partie marécageuse et le sentier pour s'y rendre sera construit sur pilotis.

(La Tribune, 16 mai 1998)

ATTENTION À LA SALMONELLOSE

De nombreux cas de mortalités d'oiseaux attribuables à la salmonellose ont été signalés à des postes d'alimentation depuis plusieurs semaines, notamment dans l'est du Québec. La maladie est transmissible à une foule d'animaux, notamment à l'homme et on peut se contaminer en manipulant un oiseau mort ou encore un endroit fréquenté par les volatiles. Au Québec, c'est surtout le Sizerin flammé qui est affecté, un petit oiseau nordique qui a commencé à migrer depuis peu vers ses territoires de nidification.

Depuis la fin janvier, une épidémie de salmonellose a été signalée aux Etats-Unis dans une douzaine d'États du Nord-Est et du Midwest, ainsi qu'au Nouveau-Brunswick et en Nouvelle-Écosse au Canada. Comme plusieurs oiseaux migrateurs commencent à arriver du Sud, comme les Chardonnerets jaunes, le ministère de l'Agriculture, des Pêcheries et de l'Alimentation invite les amateurs d'oiseaux à la prudence, particulièrement en mettant des gants de caoutchouc pour procéder au nettoyage des mangeoires ou encore, à la manipulation de carcasses d'oiseaux.



On doit éviter aussi que les animaux domestiques n'entrent en contact avec des oiseaux morts. Les mangeoires devraient être lavées avec un désinfectant comme l'eau de Javel.

(La Presse, 2 mai 1998)

Cantons de l'Est: Résidences pour Merlebleus

D'année en année, les membres de la Société de loisir ornithologique de l'Estrie (SLOE) ont l'habitude d'ajouter quelques nichoirs dans leur région. Grâce au Fonds de l'environnement de Shell, 1996 aura cependant été pour eux une année record puisqu'avec l'aide accordée, ils ont pu se procurer une centaine de nichoirs, et ce, à l'intention d'une seule espèce : le Merlebleu de l'Est.

Pourquoi avoir choisi de privilégier cet oiseau? Le Merlebleu de l'Est, qui se nourrit principalement d'insectes, affectionne particulièrement les pâturages, les vergers, les prés, les bois clairsemés et les milieux ouverts. «Avant l'arrivée du Moineau domestique et de l'Étourneau sansonnet, au tournant du XX^e siècle, évoque Suzanne Brûlotte, la présidente de la SLOE, la population de merlebleus était assez importante au Québec ». Mais la compétition exercée par les nouveaux arrivants, surtout lors de la nidification, a entraîné le déclin du merlebleu.

D'autres facteurs, tels le remplacement des clôtures de cèdre par celles de broche et la venue des pesticides en agriculture, ont aussi contribué à l'importante baisse de sa population. Si bien qu'en 1984, le Comité sur le statut des espèces menacées de disparition au Canada (CSEMDC) a décidé de déclarer le Merlebleu de l'Est «espèce vulnérable».

En installant une centaine de nichoirs doubles à peu près tous les 100 mètres, sur une distance de dix kilomètres, le long de la piste cyclable reliant Lennoxville à North Hatley, les membres de la SLOE espèrent favoriser un retour marqué du merlebleu en Estrie. Cet oiseau, à peine plus gros qu'un moineau, est habituellement l'un des premiers migrants à revenir au printemps.

L'an dernier, seulement 231 mentions de l'espèce ont été colligées dans tout le Québec. L'instauration du «sentier du merlebleu» en Estrie, réalisée en majeure partie grâce au Fonds de l'environnement de Shell, fera-t-elle grimper ce nombre d'observations? C'est ce que souhaite la SLOE, d'autant plus que plus d'amateurs pourront alors profiter du chant mélodieux du Merlebleu de l'Est.

(Franc vert, vol.15, n° 1, février-mars 1998, p.22.)

Merci à nos annonceurs pour leur fidélité !

Merci à nos membres de les encourager !



Premiers pas d'ornithologues...



au Nid des Passereaux!

En ce beau matin vert et ensoleillé du 19 mai, il y avait «effervescence ornithologique» au Nid des Passereaux. Reine et Rosaire Desbiens, qui ont le cœur et l'accueil plus grands que leur magnifique domaine, recevaient de la **grande** visite. En effet, suite à la demande de leur petit-fils Rémi, ils ont accueilli pour quelques heures, dans leur «nid», deux classes de maternelle de l'école **La Passerelle de Waterville**. Les vingt-neuf enfants, accompagnés de leurs institutrices et de quelques parents, ont d'abord écouté Rosaire leur parler d'ornithologie, qu'un petit a décrit avec candeur, comme étant "quelque chose de scientifique..." ! Rosaire leur a exhibé un nichoir à Merlebleu, recouvert d'une vitre, où l'on pouvait encore y découvrir un nid avec les oeufs : ce qui a soulevé beaucoup de savoureux commentaires quant à la reproduction des oiseaux...

C'était assez extraordinaire de réaliser que ce couple à la retraite prenait beaucoup de plaisir à partager si généreusement leur temps et leur amour de la nature et des oiseaux!

Claude et moi sommes partis sillonner les environs avec chacun un groupe. Quand l'Oriole du Nord est venue se poser simplement par terre sur le chemin devant nous, j'ai pensé un instant que la magie existe vraiment : cet oiseau si magnifiquement coloré venait se faire admirer par tous ces petits yeux tout neufs et anxieux de découvrir la vie! Entre autres, nous avons pu leur faire admirer les Hirondelles bicolores, les Roselins pourprés, un couple de Pluviers Kildir avec leurs bébés, les Carouges à épauettes et même la Paruline Jaune et masquée... ; certains, plus chanceux, ont aperçu le Merlebleu!

Que dire de plus. C'est ainsi que va la vie : quand on ne parle plus d'argent, l'or, le vrai, apparaît : il brille dans les yeux des enfants, il rayonne à partir du centre car il provient de l'Essence de toutes les choses que l'on prend le temps d'admirer et de respecter. Et de cet or, les propriétaires du «Nid des Passereaux» sont riches et ils le sèment à toute volée pour qui veut bien le ramasser! Car la richesse du cœur est sans fin comme les plaisirs sans cesse renouvelés que procure le loisir ornithologique!

Un jour, ces tout-petits deviendront aussi des parents et des grands-parents... Certains se souviendront des grands-parents de Rémi qui avaient su si bien leur faire découvrir "la science" des oiseaux... Qui sait ? Un jour, ils auront peut-être le goût de la transmettre à d'autres!

Hélène Potvin-Van der Heyden



UNE HISTOIRE AU GOÛT DE CERISES... OÙ LE LIU? LOIKE VO COUL DE CERISES...



Un an est passé depuis la formation en mai 1997 de l'association Les Amis du Marais de la Rivière Aux Cerises. **LAMRAC** a pour objectif la protection et la mise en valeur du territoire du marais de la Rivière Aux Cerises (150 hectares) acquis conjointement par la Fondation de la faune du Québec, la ville de Magog et le Canton de Magog.

La première assemblée annuelle s'est tenue en octobre 97. On y a fièrement présenté le tout nouveau logo de l'association dessiné par Normand Métivier, gagnant du concours lancé quelques mois plus tôt. Après seulement 6 mois d'existence, l'association faisait déjà un bilan positif : une

cinquantaine de membres à son actif, la première phase de nettoyage d'un dépotoir désaffecté complétée (côté-canton), 0,6 km de sentier grossièrement défriché (côté - ville), une subvention provinciale de 5,000\$, etc.. Les membres ont élu deux personnes qui se sont ajoutées aux cinq déjà en place et tous n'ont pas chômé l'hiver dernier. En effet, la tâche consistait à préparer un plan de mise en valeur récréo-éducatif essentiel à tous les intervenants pour la réalisation du projet global (ce plan est disponible pour consultation aux bibliothèques de la ville et du canton de Magog). Également, pendant la saison froide, l'association en a profité pour réaliser un dépliant promotionnel et aussi préparer la dernière phase du nettoyage du dépotoir désaffecté dans le canton, avec l'aide d'Action Saint-François.

En même temps que les beaux jours du printemps (que les oiseaux), les bénévoles de **LAMRAC** et d'Action Saint-François se sont attaqués au dépotoir. Ouf! un travail de titans! Sans relâche, tous se sont entêtés à sortir ferraille, verre et plastique dont 90% a été recyclé. En tout, avec l'opération de septembre 97 du chemin d'accès, une soixantaine de tonnes de déchets ont été retirés. Cette phase était essentielle et incontournable étant donné que l'axe principal du concept d'aménagement (le sentier de l'ancienne voie ferrée) devra traverser le site même du dépotoir et reliera, par un pont sur la rivière, le canton à la ville de Magog.

Par un beau matin ensoleillé de mai, c'est en pleine nature que les maires de la ville et du canton, Messieurs Lacasse et St-Roch ainsi que le président de **LAMRAC** Claude Van der Heyden et le vice-président Marc Choquette se sont présentés pour la signature du protocole d'entente. On peut dire que cela ressemblait un peu à un «mariage» champêtre et très «communautaire»! Ce protocole légitime le travail de **LAMRAC** sur le territoire du marais (aménagement, gestion, projet éducatif, recherche de partenaires financiers, etc.).

Le c.a. de **LAMRAC** n'a donc pas perdu de temps pour commencer sa recherche de fonds pour son projet global d'une valeur approximative de 450,000\$. En effet, Marc Choquette a eu l'excellente idée d'organiser une soirée-théâtre bénéfique en juin. Michel Lacroix s'occupe de rechercher des partenaires financiers et tous font la promotion de l'adhésion individuelle, familiale et associée. En effet, ce projet ne pourra se réaliser qu'à partir d'une action commune et forte et, lors de demandes de subventions, le nombre de membres de l'association s'avère toujours un élément-clef. Déjà quelques «sloéens» se sont joints à nous et nous les remercions de leur appui. Nous encourageons les membres de la S.L.O.E. à nous appuyer dans ce magnifique projet communautaire. Les samedis matins de 9h à midi, tout l'été et jusqu'à l'automne, des corvées ont lieu pour l'aménagement des sentiers. Si vous désirez vous joindre à nous, n'hésitez surtout pas! Pour informations supplémentaires, appelez au 847-0892. Au plaisir de vous rencontrer!



Pour **LAMRAC**, Hélène Potvin Van der Heyden

PLAISIRS D'UNE ORNITHOLOGUE



Par Camille Dufresne

Mais quel printemps!!! avec autant de journées de soleil et de chaleur, je ne sais plus où donner de la tête. Dois-je semer les graines au jardin avant qu'il ne fasse trop chaud? Tondre la pelouse qui pousse trop vite à mon goût? Courir les parulines qui se camouflent dans le feuillage déjà épanoui des grands arbres? Quel dilemme! Malgré tout, j'ai quand même réussi à profiter des largesses de Mère nature.

Observé: en même temps dans un bosquet de lilas en fleurs, un Cardinal rouge, un Cardinal à poitrine rose, une Oriole de Baltimore et un Chardonneret jaune. Quelle palette de couleur sur fond de mauve lilas.

Visité: le parc provincial de Presqu'île en Ontario sur les rives du lac Ontario. Quel délice! Quatre jours, les yeux rivés à mes jumelles pour observer plus de 61 espèces dont l'Oriole des vergers, le Tangara écarlate et trois Bruants indigo dans une mare d'eau.

Lu: le nouveau guide d'identification des oiseaux du Québec écrit par un de nos collègues ornithologue, Jean Paquin. Je vous le recommande, surtout si vous aimez en savoir un peu plus sur les oiseaux que seulement apprendre à les reconnaître. Les planches couleurs sont très intéressantes car les oiseaux sont souvent présentés dans leur environnement.

Apprécié: l'observation de plusieurs Merlesbleus qui ont établi domicile dans un pâturage de la rue Dunant.

Entendu avec nostalgie: le chant nocturne de l'Engoulevent bois-pourri que je n'avais pas entendu depuis plusieurs années. Quel plaisir!



Le Permanent
DES CANTONS

Courtier immobilier agréé

Jacqueline R. Lecours

Agent immobilier affilié

Bur.: (819) 821-3086 Fax: (819) 821-3292

Rés.: (819) 563-7493

582, rue du Conseil
Sherbrooke (Québec) J1G 1K3

Partenaire à demeure

Franchisé autonome et indépendant de Le Permanent Réseau Inc.

majinart

DESIGN

NICOLE BOUCHARD
Présidente

Structure de rangement



TÉLÉPHONE ET TÉLÉCOPIEUR
(819) 563-4111





Compte Rendu des Excursions et Activités

Une expérience enrichissante

Par Suzanne Brûlotte

Lors de l'Exposition artistique tenue à Baie-du-Febvre du 11 au 19 avril dernier, Robert Côté et moi avons participé à cette exposition en tant que photographe animalier. L'expérience s'est avérée très enrichissante et valorisante malgré la fatigue due aux nombreuses heures d'animation et de présence sur les lieux. Nous avons eu le plaisir de rencontrer plusieurs membres de la SLOE et reçu de nombreux encouragements et félicitations.

Nous étions 6 photographes parmi les 35 exposants et exposantes. Les autres artistes peintres utilisaient la peinture à l'huile, l'acrylique ou le pastel.

Pour Robert, le contact avec les autres photographes a été très intéressant. Cela lui a permis de découvrir des points de vue différents en photo animalière et d'apprécier le travail des autres photographes. Pour moi, cette expérience fut enrichissante grâce au contact avec le public. Les perceptions et visions des visiteurs m'ont permis de redécouvrir mes oeuvres sous des angles nouveaux. Pour Robert comme pour moi, l'expérience mérite d'être renouvelée l'an prochain.

Le concours de l'Expo avait pour thème « Les canards » et les participants exposaient une photo portant sur ce thème. Les visiteurs avaient à voter pour l'œuvre qu'ils appréciaient le plus. Comme vous le voyez sur la photo, j'ai été l'heureuse gagnante du « premier prix » **Choix du public**. Cette reconnaissance du public transcende les modes et les chapelles un peu trop « intellos ». La photographie animalière obtient ainsi ses notes de noblesse au même titre que la peinture. Cet accueil populaire ajouté à ce prix demeure pour le photographe la plus belle récompense, celle qui donne à l'artiste le goût de continuer !

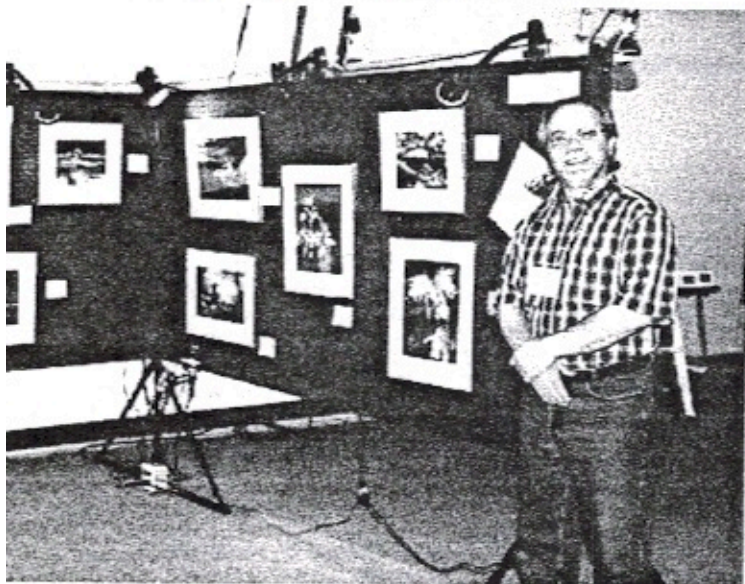

Le photographe-ornithologue, Robert Côté



La photographe-ornithologue, Suzanne Brûlotte





Le jardin de mes passions

Par Diane Carlos

Voilà 10 ans, je déménageais en Estrie. Mes racines abitibiennes se sont vite adaptées à leur nouveau milieu. Pensez donc, je pouvais enfin planter dans mon jardin, des végétaux qui ne sont pas rustiques au pays de l'épinette noire. Il y avait de nombreuses années que je feuilletais les catalogues de plantes avec envie et que je rêvais de faire pousser des pommiers et des vignes. Le hasard voulu que je découvre à cette époque le livre d'André Dion, « Les jardins d'oiseaux ». Il m'ouvrit des perspectives nouvelles et me permit de réunir deux belles passions, l'une persistante depuis de nombreuses années et l'autre à peine éclosée : le jardinage et l'observation des oiseaux.

Ce que je recherche en planifiant mon jardin, c'est d'abord de créer un endroit agréable qui attire les oiseaux et

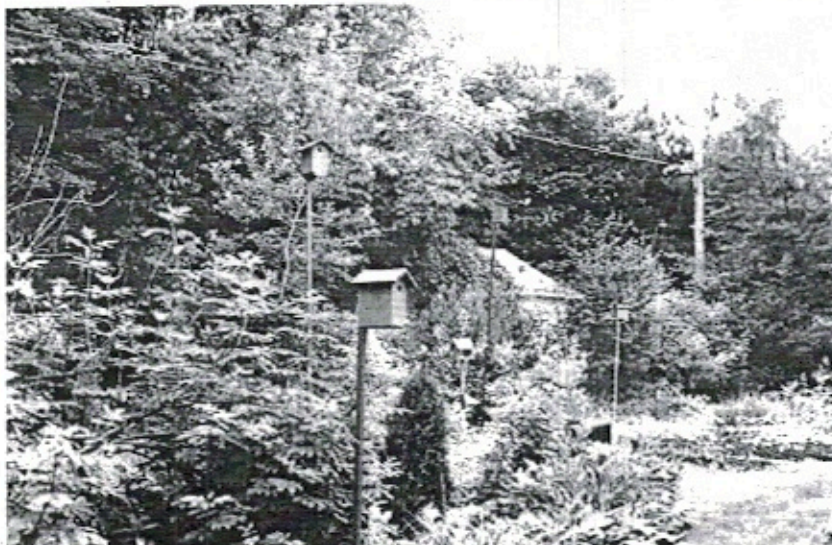
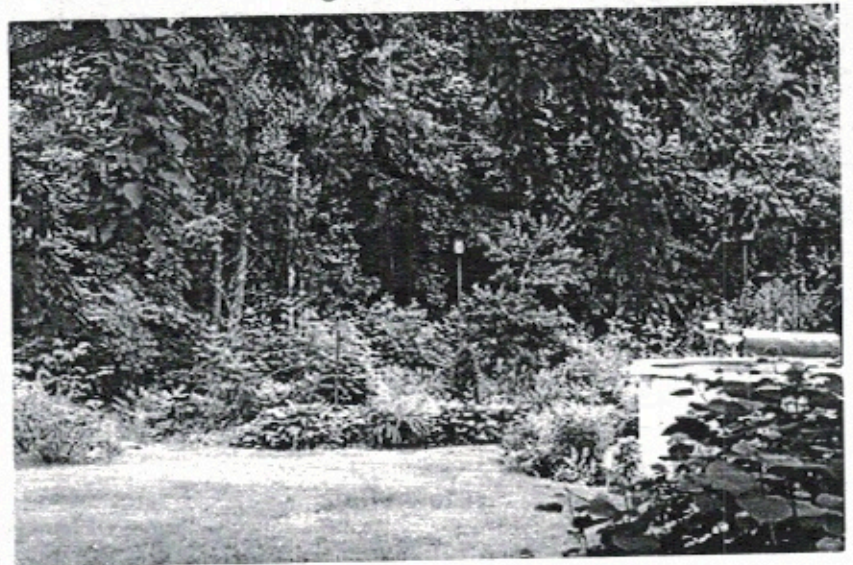

qui demande peu d'entretien. Je n'achète donc pas de plantes qui exigent beaucoup de soins : Je ne m'achète pas de l'ouvrage mais du plaisir ! De plus, j'élargis mes plates-bandes d'année en année diminuant d'autant la surface de la pelouse à la satisfaction de mon fils Christian, préposé à la tonte du gazon. Un autre point important dont je tiens compte est la résistance des végétaux aux insectes et aux maladies. Comme mon jardin est le domaine des oiseaux, j'évite l'utilisation des pesticides et ne m'y résous qu'en dernier recours même sur la pelouse. Quant à la

rusticité des végétaux, ma philosophie est bien simple : ça passe l'hiver ou je m'en passe. Pas question d'emmailloter des plantes délicates pour l'hiver si ce n'est d'une épaisse couche de feuilles mortes.



Puisque les oiseaux recherchent les lisières des terrains, j'échelonne mes plantations le long de haies mixtes autour du jardin et plus particulièrement en arrière. Elles présentent de multiples niveaux car il est important de planter en étage pour répondre aux besoins des oiseaux. En effet, certains oiseaux chantent et se nourrissent au sommet des arbres mais nichent dans les branches basses. D'autres se nourrissent au sol, nichent dans les arbustes et chantent à la cime des grands arbres.

Pour inciter les oiseaux à nicher dans mon jardin, j'ai aussi installé de nombreux nichoirs à différents niveaux pour combler les goûts de diverses espèces d'oiseaux.

La partie publique du jardin en façade est plus conventionnelle et « sage » mais la cour arrière est un véritable laboratoire touffu pour ne pas dire échevelé et toujours en mouvement.

C'est mon coin préféré. Une voisine témoin de mes travaux horticoles plaisantait souvent à propos de mes nombreux déménagements de plantes et me disait: « Tu devrais mettre tes plantes sur des roulettes Diane! » Au fur et à mesure que s'ajoutent de nouvelles plantes, le jardin se peuple de nouveaux oiseaux. C'est pourquoi j'ai un vaste assortiment d'arbustes qui produisent des fruits. C'est également pourquoi je suis toujours à la recherche d'autres arbustes attirant les oiseaux. J'ai fait de nombreuses découvertes comme les bleuetiers dont j'ai parlé dans le dernier numéro du Jaseur.

L'an dernier un couple de Moqueur roux a passé l'été dans mon jardin amenant son rejeton à l'étang et dans l'amélanchier. Un Pic flamboyant avait creusé son nid dans la branche morte d'un érable chez mon

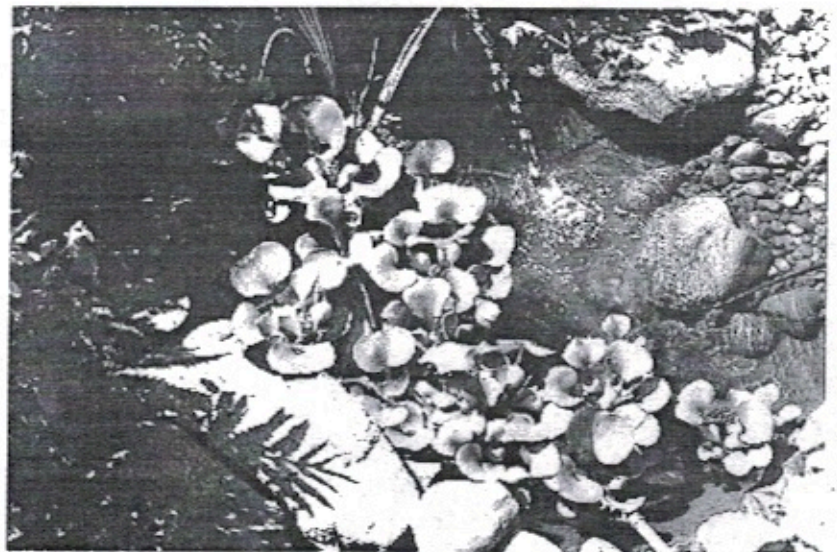

voisin. Quel spectacle! Les parents ont fait découvrir le goût des cerises à leurs petits, dans ma talle de cerises à grappes. Cette année c'est au tour du Moqueur chat de revendiquer, pour la première fois, mon jardin pour y élever

sa famille. Il ne sera pas seul car un couple de Mésanges à tête noire est déjà installé dans un des nichoirs pour une seconde nichée et les jeunes Merles d'Amérique sont à la veille de sortir de leur nid caché dans un des grands érables qui bordent mon terrain. Ils poursuivront leurs parents sur la pelouse comme les jeunes Tourterelles tristes qui quémangent de la nourriture des adultes sur le toit de la remise. Ce matin j'ai vu d'autres habitués du jardin: la Paruline flamboyante, le Viréo aux yeux rouges, le Cardinal rouge, le Bruant chanteur et le Bruant familier. Ils nichent tous chez moi ou à proximité. Comble du bonheur, un couple d'Hirondelles bicolores est très intéressé par un nichoir haut perché. L'abattage d'un gros érable semble avoir donné assez de ciel à ces beaux oiseaux pour qu'ils s'installent. En effet, ils ont besoin d'une piste d'envol bien dégagée devant le nichoir. Ceux-là ne sont pas intéressés par mes arbres et arbustes fruitiers mais le Jaseur d'Amérique ne vient chez moi que pour bouffer des fruits et des baies.

La floraison des pometiers a ramené le Colibri à gorge rubis qui revendiquera toute la production de nectar de mes plates-bandes. Évidemment, la monarde en est la vedette! En

attendant, il tourne autour de la haie de chèvrefeuilles en fleurs et visite l'abreuvoir d'eau sucrée.

Le plus merveilleux ajout à mon jardin fut la construction d'un petit bassin d'eau avec une plage de galets pour la baignade des oiseaux. C'est un élément déterminant qui m'amène la visite de nombreux oiseaux et qui est le théâtre de plusieurs spectacles et de confrontations quotidiennes.

Ce printemps nous avons entrepris d'agrandir l'étang et d'y ajouter une cascade. Le projet caressé depuis déjà quelques années est en marche. L'enthousiasme de ma marmotte (c'est le surnom que j'ai donné à mon «chum») a été freiné par un règlement municipal limitant la profondeur de l'étang. J'espère qu'une profondeur de 60 cm (24 po) sera suffisante pour décourager les ratons laveurs pêcheurs de poissons rouges.

Mon jardin est en constante évolution au gré des besoins mais aussi des coups de coeur, des caprices, des découvertes, de l'énergie et de la disponibilité de la jardinière sans oublier des règlements municipaux. L'important c'est de se faire plaisir. J'ai fais et je ferai encore des erreurs, mais on ne peut pas avoir tout le temps des idées géniales. Après tout, il suffit de mettre toutes ses erreurs en harmonie!



Vous connaissez un beau p'tit coin pour observer les oiseaux et vous voulez bien partager ce petit paradis. Organisez une excursion pour les membres de la S.L.O.E.!

Pas besoin d'être «calé» en ornithologie ni même en animation. Il suffit d'accueillir les participants et de les guider vers les oiseaux. C'est tout simple et tellement plaisant!



A Travers les Jumelles

Pâques aux petits oiseaux

7h00 du matin, le soleil inonde ma chambre. L'appel de l'aventure est très fort, l'Île Marie m'appelle. La dernière fois que je l'ai visitée, c'était en février dernier et j'étais en raquettes.

8h15, je me rends au parc Atto Beaver de Lennoxville. Ce sera mon point de départ pour cette belle journée de randonnée.

Dès que je sors de l'auto, un chant attire mon attention : un Bruant chanteur. Il est perché dans un arbuste, presque à ma portée. Il y en a tout autour de moi et ça chante à qui mieux mieux. Ils sont haut perchés et se confondent avec les troncs d'arbres. Par contre, ils se déplacent beaucoup et sont très agités. On dirait qu'il y en a un aux cinquante pieds. Je continue ma route et je les écoute attentivement. Leur chant est très mélodieux et il est poussé avec conviction. Pour moi, cela signifie que la vie est enfin revenue et que mes randonnées solitaires seront plus animées. Les Carouges aussi sont très présents, mais moins nombreux par contre. Un Pic chevelu picosse un tronc d'arbre mort et l'écho se répercute au loin.

Je fais le tour des trois étangs de déversement de la rivière St-François, tout près de l'Île Marie. J'en scrute attentivement la surface afin de déceler le moindre mouvement. Le soleil est dans mon dos et il me permet d'apercevoir et d'identifier facilement un couple de Morillons à collier. Ceux-ci laissent à la surface de l'eau un sillon qui va en s'agrandissant. Plus loin, un autre mouvement attire mon attention. Quelle chance, un Canard branchu les accompagne. Il s'ébroue gracieusement, me permettant de distinguer son beau plumage coloré et sa

huppe. Cette vision à elle seule valait mon déplacement matinal.

Je m'approche de la rivière St-François; Canards colverts, Canards noirs, Goélands à bec cerclé, Grands becs-scie, Pluviers kildirs, quelle belle variété d'oiseaux, tous réunis pour le petit déjeuner.

Je poursuis ma route. J'identifie un Moucherolle phébi par son chant. Je me dirige au son et finalement je l'aperçois, haut perché comme d'habitude. Il pousse son chant nasillard. C'est ma première mention de moucherolle cette année. J'en suis très contente.

Toujours sur le bord de la rivière St-François, à l'entrée du pont de l'Île Marie, une centaine de Goélands à bec cerclés piaillent en grand.

Sur l'Île Marie, branle-bas de combat. J'y ai vu un autre rassemblement, cette fois-ci d'oiseaux noirs. Ils sont éparpillés dans les arbres tout autour. Étourneaux, Carouges, Quiscales, Corneilles, le bruit est assez intense. Ils volettent d'un arbre à l'autre et sont facilement identifiables.

Je dirige mes jumelles sur la rivière elle-même. Un Cormoran fait sa toilette sur un rocher à fleur d'eau. Une douzaine de Grands Becs-scie plongent et replongent sur l'autre berge, en quête de nourriture. Et toujours, les Canards colverts, Canards noirs et Goélands s'affairent eux aussi à se nourrir.

Je fais le tour de mon île. C'est très calme, aucune présence humaine aux alentours, à part moi : quelques mésanges par-ci par-là, des Merles d'Amérique, et même un castor qui se fait chauffer au soleil sur l'autre rive.

Je poursuis ma route vers le parc Atto Beaver et la piste cyclable. Beaucoup de



Bruants chanteurs, toujours le Phébi. Je me dirige à l'endroit où j'ai aperçu le Cormoran tantôt. Je m'approche de lui et il s'enfuit à tire d'ailes. J'ai le temps de noter ses traits particuliers. C'est bien un Cormoran à aigrettes comme je l'avais cru, le premier que j'aperçois cette année également. J'avance vers la piste cyclable. Le terrain est très boueux suite au retrait récent des eaux de la dernière inondation.

Au sortir de la piste cyclable, dans le parc Atto Beaver, deux beaux chevreuils se tiennent à l'affût sur la terrasse. J'ai tout le loisir de les examiner. Ils surveillent mes mouvements. Tout à coup, ils retournent dans le boisé, la queue en l'air.

Un peu plus loin, un autre oiseau attire mon attention. Il est haut perché, il ne chante

pas, ne bouge pas. Je fais le moins de bruit possible pour l'approcher. Il ne bouge toujours pas. Il n'est pas facile à identifier. Une femelle probablement. Je fais un tour complet de l'arbre en question pour l'examiner sous toutes ses facettes. J'en conclus que c'est une femelle vacher. Une autre première mention à mon actif.

Cela termine très bien mon périple. Ce fut une merveilleuse sortie; j'y ai vu vingt espèces différentes en 2 heures 45.

Je fais aussi l'Île du Marais (2 heures 30) le samedi, la piste cyclable et le boisé Blanchard (1 heure 30) le lundi et les abords de la rivière St-François vers Bromptonville le lundi soir. Durant la fin de semaine, j'ai vu trente espèces différentes. J'appelle cela «ma fin de semaine aux petites oiseaux».

Gisèle Gilbert
12 avril 1998

*Ne perdez rien de ce que la nature
a de mieux à vous offrir*

Téléphoto

218, rue Alexandre
Sherbrooke 564•0033

Finition photo & Agrandissement

Appareil photo

Caméscope

Réparation

Télescope

Jumelles



Bienvenue à nos nouveaux membres



- Benoît Bellavance
- Alain Bellemare
- Réal Blanchet
- Philippe Boucher
- Claude Bougie
- Stéphanie Bourgault
- Roary Butler
- Josée Cambron
- Étiennette Charpentier
- Denis Côté
- Yvon Côté
- Claude Desaulniers
- Huguette Gagnon
- Cathline Grenier
- Sophie Grignon
- Simon Guillemette
- Jacqueline Hallé
- Pierre Hardy
- Micheline Lacasse
- Claude Lacroix
- Claude Lamarre
- Éric Lehmann
- Odette Leroux
- Jean-Guillaume Marquis
- Jean-Philippe Ménard
- Solange Mercier
- Sylvie Monty
- Thérèse Morin
- Yvon Morin
- René Patry
- Raymonde Pelletier
- Francine Phaneuf
- Gilles Pilon
- André Poulin
- Rolande Robert
- Manon Rosa
- Carole Roy
- Lucille Roy
- Richard Smith

VOUS DÉMÉNAGEZ



Faites-nous le savoir

Nouvelle adresse

Nom.....
 N° Rue.....App.....
 Ville.....
 Province.....
 Code Postal.....
 No de tél..(.....).....

Ancienne adresse

Nom.....
 N° Rue.....App.....
 Ville.....
 Province.....
 Code Postal.....
 No de tél..(.....).....

Faites-nous parvenir votre changement d'adresse **au moins 4 semaines avant** de recevoir votre prochain numéro.

Postez à :

S.L.O.E.
 C.P. 1263
 Sherbrooke (Québec)
 J1H 5L7

NETTOYAGE DES NICHOURS DE MERLES BLEUS
PISTE CYCLABLE LENNOXVILLE-NORTH HATLEY
SAMEDI 4 AVRIL 1998



Photo Camille Dufresne

*Un nichoir qui avait bien besoin
d'un nettoyage*



Photo Camille Dufresne

*Nettoyage des nichours
Équipe de Richard Smith et Thérèse Leroux*





L'art de remplir un feuillet d'observations

par Diane Carlos

Voyons voir si j'ai tout : mes jumelles, mon guide Peterson, un bout de papier et un crayon. J'oubliais mon café. Il est 7h et il fait déjà 20°C. J'enfile ma robe de chambre et je m'installe confortablement dans une chaise longue sur le patio.

Alors, j'inscris : 29 mai de 7h à...

Deux Tourterelles tristes passent au dessus du potager tandis que le Colibri à gorge rubis mâle bourdonne au-dessus de ma tête. Perché à l'abreuvoir, il se laisse admirer un instant. Tiens, j'entends le Viréo aux yeux rouges qui radote toujours la même rengaine. Je la connais bien cette ritournelle car un couple niche chez moi depuis plusieurs années. Sur la haie de cèdres, le Bruant chanteur claironne ses droits de propriété. Qu'est-ce que c'est? Deux Quiscales bronzés se précipitent vers l'endroit d'où proviennent des cris... Les oisillons sont sortis du nid! J'aurais dû y penser; voilà quelques jours que les parents ne larguent plus de poches fécales dans la piscine. Alors j'inscris trois Quiscales bronzés minimum, pour l'instant. S'ils sortent du fourré... Madame Merle d'Amérique affairée passe en vitesse. Elle a installé son nid dans un des grands érables du côté sud. Une bande d'oiseaux vient de se poser dans l'érable du voisin. Voyons avec les jumelles : ce sont des Jaseurs des cèdres. J'avais cru reconnaître leurs cris si doux. Ils repartent aussitôt. C'est le temps de les compter. Ils sont huit. Une Hirondelle

bicolore valse dans le ciel tandis qu'un goéland se dirige vers le centre ville. Je ne peut pas dire avec certitude quelle sorte de goéland alors j'écris « sp ». Bonjour Mésange, ma voisine! Comment j'écris ça? Oiseau transportant des matériaux dans un nichoir. En effet, un couple de Mésanges à tête noire a adopté le nichoir au fond du jardin : le même que l'an dernier. Plusieurs Chardonnerets jaunes déferlent dans la cour. J'en compte onze. Plus trois autres qui font une pose sur le fil électrique, ça fait quatorze. Tiens, il faut remplir les mangeoires de chardon! Il est rigolo, celui qui mange son chardon la tête en bas! Un Chardonneret jaune vient se poser sur le bord de l'étang pour en être aussitôt chassé par un Bruant chanteur. Ça fait deux Bruants chanteurs. Un Merle d'Amérique mâle l'en chasse à son tour et accapare toute la place pour son bain matinal. J'ai le couple de merles. Madame Cardinal rouge émerge d'un buisson, tandis que deux Tourterelles tristes atterrissent sous une mangeoire. Une étourdie, se pose sur la balustrade tout près et s'envole dès que je fais un geste. Alors, j'en suis à cinq tourterelles. Monsieur Cardinal rouge s'installe à la mangeoire tandis que madame retourne précipitamment dans la haie de sureaux. C'est pas vraie! Je rêve! J'entend le cri de deux oiseaux dans la haie. Ça vaut le déplacement. Je m'approche de l'endroit sur la pointe des pantoufles. Les oiseaux alarmés sortent à découvert. As-tu des frères et sœurs, toi? Maman inquiète, l'incite à la suivre. Le petit au bec noir hésite puis ils disparaissent tous les deux dans l'épais feuillage. J'inscris sur ma feuille : trois Cardinaux rouges (♀ ♂ et 1 immature) Déjà 7h27 et mon café est froid. Voyons voir, douze espèces observées ou entendues ce matin. C'est peu en comparaison de l'autre jour mais le spectacle en valait la peine. Il ne reste plus qu'à transcrire mes notes sur un feuillet. Quelle belle manière de commencer la journée!



Excursions et Activités



Samedi, le 20 juin 1998

NOUVEAUTÉ → Une héronnière unique

Venez découvrir une héronnière en pleine activité. C'est la seule située sur la terre ferme. Les nombreux nids (une cinquantaine) sont posés sur la cime de grands arbres. On pourra observer les allées et venues continues d'une centaine de parents affairés à nourrir leurs petits.

ATTENTION : L'accès des lieux est limité car la héronnière est située sur un terrain privé.

*Réservation obligatoire

Rendez-vous : Stationnement du barrage électrique de la ville de Magog.

Responsable : Diane Carlos ☎ 562-0512

Note: L'activité sera remise au lendemain en cas de pluie



Dimanche, le 28 juin 1998

La Tourbière de Johnville

Ce type de milieu est rare et méconnu en Estrie. On y retrouve différentes espèces de parulines, de bruants et de canards. Bien que les espèces végétales retiennent surtout l'attention, on peut s'attendre à de belles surprises ornithologiques telles que l'observation de la Paruline à couronne rousse.

Rendez-vous : Caisse populaire d'Ascot Corner à 8h.

Responsable : Christian Lacroix ☎ 832-3285

* Munissez-vous de bottes longues et étanches.



Dimanche, le 16 août 1998

Les volières de l'UQROP, St-Jude

Activité "Chouette à voir" : venez assister à la présentation d'oiseaux de proies ne pouvant pas être réintroduits dans leur habitat naturel. C'est l'occasion idéale de vous laisser émerveiller par l'observation de rapaces... sur courte distance.

Coût : 5\$/adulte

3\$/enfant (5 à 12 ans)

14\$/famille

Si nous formons un groupe de 10 individus ou plus, le coût sera de 3,50\$ chacun.

Rendez-vous : Garage Sears (au Carrefour de l'Estrie) à 9h.

Responsable : Suzanne Brûlotte ☎ 845-3483



Samedi, le 29 août 1998
Le Marais St-François

Tout près du centre-ville de Sherbrooke, ce site aménagé permet de circuler au cœur d'un terrain marécageux tout en demeurant au sec (tout dépendant des conditions). C'est un excellent endroit pour observer la sauvagine, les limicoles ainsi que d'autres espèces vivant dans les marais.

Rendez-vous : Stationnement au coin du boulevard St-François et de la rue Lévesque (environ 2 km au nord du centre-ville par le boulevard St-François) à 9h.

Responsable : Philippe Boucher ☎ 563-1884



Samedi, le 26 septembre 1998
Le Pic de l'ours

Venez parcourir le sentier des Crêtes, au beau milieu du Parc du Mont Orford. Une randonnée de 10 km vous fera découvrir un paysage haut en couleurs à cette période de l'année. Au sommet du Pic de l'ours, l'observation du panorama grandiose, et surtout, de rapaces en migration, saura vous enchanter. D'autres surprises vous attendent peut-être en chemin.

Une invitation toute spéciale est lancée aux nouveaux membres.

Rendez-vous : Station de ski alpin du Mont Orford à 9h

Responsable : Simon Guillemette ☎ 346-4286

* Prévoyez de bonnes chaussures de marche, des vêtements chauds et de quoi vous ravitailler pour la journée.

SUPPORT PLUS pour jardinières et mangeoires d'oiseaux



SOUD  **ART**

Atelier de Soudure Claude Lacroix
1439, Route 212 Island Brook JOB 1M0 (819) 875-3513



RÉDACTION DES TEXTES ET PHOTOS :	<i>Suzanne Brûlotte, Diane Carlos, Camille Dufresne, Gisèle Gilbert, Simon Guillemette, Hélène Potvin-Vander Heyden</i>
MONTAGE DU BULLETIN :	<i>Diane Carlos, Camille Dufresne, Solange Mercier</i>
DIGITALISATION DES PHOTOS :	<i>Pierre-Hugues Boisvenu, Solange Mercier</i>
COMPILATION :	<i>Jean-Paul Morin</i>
RESPONSABLE DU FICHIER DES MEMBRES :	<i>Daniel Paradis</i>
RESPONSABLES DES ACTIVITÉS :	<i>Suzanne Champigny, Daniel Jeanson</i>

CALENDRIER DU BULLETIN

Date de parution

15 mars
15 juin
15 septembre
15 décembre

Remise des textes

15 février
15 mai
15 août
15 novembre

CONSEIL D'ADMINISTRATION

PRÉSIDENTE :	<i>Suzanne Brûlotte</i>
VICE-PRÉSIDENTE :	<i>Yves Bourdon</i>
SECRÉTAIRE :	<i>Jean-Paul Morin</i>
TRÉSORIER :	<i>Normand Meunier</i>
DIRECTRICES ET DIRECTEURS :	<i>Philippe Boucher</i>
	<i>Diane Carlos</i>
	<i>Simon Guillemette</i>
	<i>Catherine Hogue</i>
	<i>Éric Lehmann</i>
	<i>Bruno Robidas</i>

Voici enfin un livre complet sur l'observation
des oiseaux dans la région de l'Estrie...

L'OBSERVATION des OISEAUX en ESTRIE

Par Denis Lepage



. Une liste annotée complète
et détaillée, incluant
240 histogrammes illustrant
l'abondance des espèces.

. 43 sites ornithologiques
décrits de façon précise.

. Une foule d'autres
renseignements
pratiques...



Société de loisir
ornithologique de l'Estrie

Cette publication a été rendue possible
grâce à la participation financière de:
Ministère de l'Enseignement supérieur et de la Science
Ministère du Loisir, de la Chasse et de la Pêche

BON DE COMMANDE (S.V.P. ÉCRIRE EN LETTRES MOULÉES)

Nom: _____
Adresse: _____
Ville: _____ Code postal: _____

Quantité	Prix unitaire	Total
L'Observation des oiseaux en Estrie	16,00\$ ou	
Prix spécial pour nos membres	12,00\$	
Port et manutention par volume	3,50\$	
Grand total:		

Commande postale
S.V.P. faire votre paiement par chèque certifié
ou mandat poste à l'ordre de:

Société de loisir ornithologique de l'Estrie
C.P. 1263 Sherbrooke (Québec)
J1H 5L7

L'observation des oiseaux
en Estrie
Par Denis Lepage
1993, 300 pages
Format 15 x 23 cm
Reliure allemande.

~~19,95 \$~~